

## **Relatório de Resultados**

### **4º Período Avaliatório**

01 de fevereiro de 2026 a 30 de abril de 2026

**GESTÃO  
PARQUE  
BOLIVAR  
DE ANDRADE**



**Data de entrega à Comissão de Monitoramento do Contrato de Gestão:**

**11/05/2026**

## **1 – INTRODUÇÃO**

Este Relatório Gerencial de Resultados visa demonstrar o desenvolvimento das atividades previstas no Contrato de Gestão, no período do 01 de fevereiro de 2026 a 30 de abril de 2026, com o objetivo de verificar se os resultados pactuados para o período foram alcançados.

Em atendimento ao artigo 71 da Lei Estadual nº 23.081/2018 e ao artigo 50 do Decreto Estadual nº 47.553/2018, será apresentado neste relatório o comparativo entre as metas propostas e resultados alcançados, acompanhado de informações relevantes acerca da execução, de justificativas para todos os resultados não alcançados e de propostas de ação para superação dos problemas enfrentados na condução das atividades. Serão apresentados, ainda, os comprovantes de regularidade fiscal, trabalhista e previdenciária da OS.

Além das informações supracitadas, será apresentado demonstrativo das receitas e despesas executadas no período avaliatório, em nível sintético, bem como sua análise.

## 2 – COMPARATIVO ENTRE AS METAS PREVISTAS E REALIZADAS

### QUADRO 1 – COMPARATIVO ENTRE AS METAS PREVISTAS E REALIZADAS<sup>1</sup>

Área Temática	Indicador	Valores de Referência		Peso (%)	Metas	Resultados	
		Período total do contrato 01/05/25 a 31/01/2026			4º Período Avaliatório 01/02/2026 a 30/04/2026		
1	Regularização Fundiária e ambiental	1	Percentual de obras/adequações executadas	Até 30/04/2026	5	100%	#ND
2	Realizações de eventos agropecuários	1	Número acumulado de exposições agropecuárias	Anual	5	6	6
		2	Ocupação do público nas exposições agropecuárias	Anual	5	100.000	135.000
		3	Percentual médio de dias de ocupação no calendário anual do parque	Anual	5	40%	49,32%
		4	Número de ocupações acumuladas do pavilhão redondo	Anual	5	24	0
3	Exploração do Espaço	1	Número acumulado de eventos diversos	Semestral	5	6	5
		2	Ocupação do público em eventos diversos	Anual	5	10.000	26.019
		3	Percentual médio de edificações administrativas locadas	Trimestral	5	60%	70%
		4	Percentual de recurso captado em relação ao valor anual do contrato	Anual	5	50%	47,86%

<sup>1</sup> Este Quadro deve conter todos os indicadores pactuados no Programa de Trabalho do Contrato de Gestão/Termo Aditivo. Naqueles que não existe meta para o período, as colunas de metas e resultados devem ser preenchidas com “-”.

4	Manutenção e segurança do espaço	1	Número de dias sem cobertura contratual para limpeza	Trimestral	5	0	0
		2	Número de dias sem cobertura contratual para segurança patrimonial	Trimestral	5	0	0
		3	Número de dias sem cobertura contratual para controle de pragas	Trimestral	5	0	0
5	Fortalecimento da promoção e registro genealógico de raças e divulgação do espaço	1	Número de raças de interesse econômico com profissionais formados	Semestral	6	2	1
		2	Número de eventos de divulgação e promoção de raças para escolas públicas da RMBH	Trimestral	5	2	1
		3	Número de ações destinadas ao bem-estar animal	Trimestral	5	1	1
		4	Número de atividades esportivas do setor e recreativas realizadas no parque	Trimestral	5	1	1
6	Promoção do parque de exposição	1	Número de visitas técnicas guiadas (tour pelo parque), realizadas por escolas públicas e privadas	Trimestral	5	1	1
		2	Número de ações educativas voltadas para a sustentabilidade ambiental e preservação do parque	Trimestral	5	1	1
		3	Número de Capacitações destinadas a equipe de segurança, limpeza e manutenção	Trimestral	5	1	1

## 2.1 – Detalhamento dos resultados alcançados:

<b>Área Temática:</b> Regularização Fundiária e ambiental	
<b>Indicador nº 1.1:</b> Percentual de obras/adequações executadas	
<b>Meta do período avaliatório</b>	<b>Resultado do período avaliatório</b>
100%	#ND
<b>Informações relevantes acerca da execução do indicador no período avaliatório</b>	
<p>O Indicador 1.1 ainda não teve início até a presente data, considerando o envio deste documento, uma vez que a Prefeitura ainda não realizou a devolutiva com o detalhamento das obras de adequação necessárias. Dessa forma, a execução da atividade permanece inviabilizada, pois ainda não há definição formal quanto às intervenções exigidas, seus respectivos escopos e prazos.</p> <p>Diante disso, solicitamos o aditamento de prazo para realização das adequações vinculadas ao referido indicador, de modo que o prazo de execução passe a observar aquele que vier a ser estipulado pela Prefeitura no ato da emissão do alvará definitivo.</p> <p>Além disso, para melhor compreensão do processo de regularização fundiária e ambiental, entendemos ser importante esclarecer quais etapas já foram realizadas e quais são os pré-requisitos necessários para que a Prefeitura encaminhe formalmente a relação das obras de adequação exigidas.</p> <p>Nesse sentido, destacamos que as obras serão expedidas como condicionantes ao alvará definitivo. Portanto, até a emissão do referido documento, não há obras formalmente determinadas a serem executadas pela gestão do Parque.</p> <p>Com relação ao alvará, o processo de abertura do pedido foi realizado em fevereiro de 2026. Na ocasião, foram encaminhados todos os documentos obrigatórios inicialmente exigidos, quais sejam: ART, laudo técnico acústico, AVCB, diretrizes ambientais complementares, dispensa de licenciamento estadual e relatório de ruído.</p> <p>Após a análise inicial da documentação, foi solicitada a apresentação de documento adicional, referente ao seguro de responsabilidade civil. Tal documento está sendo providenciado pela gestão do Parque e será anexado ao processo tão logo esteja disponível, a fim de possibilitar a conclusão da análise.</p> <p>Uma vez concluído o processo e emitido o alvará definitivo, serão encaminhadas, em conjunto, as obras de adequação exigidas e seus respectivos prazos de execução.</p> <p>Diante do exposto, solicitamos o aditamento do Indicador 1.1, para que a realização das obras ocorra dentro do prazo que vier a ser formalmente estipulado pela Prefeitura no ato da emissão do alvará definitivo.</p>	

**BELO HORIZONTE** Prefeitura

Opções

Você está em Atividades Econômicas - Acesso requerente / Histórico

### Visualizar Processo de Emissão de Alvará de Localização e Funcionamento

Viabilidade (n°): MGP2600164564 **Admitida** Viabilidade feita por: 068.144.616-17 Data expedição: 11/02/2026 Data validade: 10/08/2026

Alvará (n°): Titular: 65.179.400/0001-61 Razão social: INSTITUTO MINEIRO DE AGROPECUARIA Data validade:

Consulta de Viabilidade Solicitação de Alvará Histórico

✓ Para que a solicitação seja analisada é necessário clicar em "SALVAR E ENVIAR".

Requerente: ANDRE MARINHO DOS ANJOS (068.144.616-17) Titular: 65.179.400/0001-61  
Solicitação feita em: 12/02/2026 Situação da solicitação: **Cadastrado**

#### Dados da Solicitação

Número requerimento \* 2026004177

Detalhamento

• É necessário anexar o documento **Apólice de seguro de Responsabilidade Civil**.

ANEXOS

Escolha ou arraste arquivos de até 10MB

ANEXOS SELECIONADOS

Nome	Tipo
ART_LAUDO TECNICO ACÚSTICO.pdf	ART ou RRT do Laudo Técnico Acústico
AVCB.pdf	AVCB ou Laudo Técnico + ART
Diretrizes Ambientais Complementares - Portal de Serviços.pdf	Despacho da SMMA acatando e documentação de Diretrizes
Dispensa - Licenciamento Estadual - Gamelaiza.pdf	Licença ambiental do COPAM
Relatório de Ruído - Parque Gamelaiza.pdf	Laudo técnico acústico + certificado de acreditação

Cancelar solicitação Salvar Salvar e Enviar

#### Histórico de Análise de ALF

Solicitação de análise de alvará **criada**

12/02/2026 10:41:49  
ANDRE MARINHO DOS ANJOS

Imagem 1: Comprovação do status do processo de solicitação do alvará definitivo

#### Fonte de comprovação do indicador

Solicitamos o adiamento de prazo para realização das adequações vinculadas ao referido indicador, de modo que o prazo de execução passe a observar aquele que vier a ser estipulado pela Prefeitura no ato da emissão do alvará definitivo.

<b>Área Temática:</b> Realizações de eventos agropecuários	
<b>Indicador nº 2.1:</b> Número acumulado de exposições agropecuárias	
<b>Meta do período avaliatório</b>	<b>Resultado do período avaliatório</b>
6	6
<b>Informações relevantes acerca da execução do indicador no período avaliatório</b>	
<p>O Indicador nº 2.1 – Número acumulado de exposições agropecuárias mensura a quantidade de eventos agropecuários realizados no Parque da Gameleira ao longo do período avaliativo, conforme previsto no Contrato de Gestão.</p> <p>A apuração do indicador considera o número de exposições efetivamente realizadas, sendo sua comprovação feita por meio de contratos de locação assinados e registros fotográficos dos eventos.</p> <p>No 4º Período Avaliatório, o Parque manteve a realização de exposições agropecuárias em alinhamento com a agenda estruturada junto às associações, garantindo a ocupação do espaço e a continuidade das atividades do setor.</p> <p>As atividades foram devidamente formalizadas e registradas, possibilitando sua comprovação conforme os critérios estabelecidos para monitoramento e avaliação do indicador.</p> <p><b>Evento Agro 1 – Macapê</b>  Data: 29/04 – 04/05  Local: Parque de exposição Bolivar de Andrade</p> <p>A Exposição Nacional MACAPÊ 2025, realizada entre os dias 28 de abril e 4 de maio, no Parque da Gameleira, destacou-se como um dos principais eventos agropecuários do período avaliatório, reunindo, de forma integrada, diversas raças de equídeos em um único ambiente.</p> <p>O evento contou com a participação de importantes associações do setor e reuniu exemplares das raças Mangalarga, Campolina, Mangalarga Marchador, Jumento Pêga, Muares, Pônei e Piquira, consolidando-se como um espaço relevante para promoção técnica, exposição de animais e integração entre criadores e profissionais da cadeia produtiva.</p> <p>A programação foi ampla e diversificada, incluindo exposições de animais, julgamentos técnicos, provas funcionais (como morfologia e marcha), leilões, atividades culturais e espaços de convivência, além do tradicional “Poeirão da Macapê”, realizado no encerramento do evento. Também houve significativa participação de expositores, com destaque para a presença de mais de 300 animais inscritos, evidenciando o porte e a relevância da exposição.</p> <p>Durante sua realização, o evento mobilizou de forma intensa a infraestrutura do Parque da Gameleira, incluindo áreas de baias, pavilhões, pistas de julgamento e espaços de circulação,</p>	

demonstrando a capacidade do equipamento para sediar eventos de grande porte e múltiplas atividades simultâneas.

Além de seu caráter técnico e expositivo, a MACAPÊ 2025 contribuiu para o fortalecimento do setor equestre, promovendo o intercâmbio de conhecimento, a valorização das raças e a geração de oportunidades de negócios, alinhando-se ao papel do Parque como polo de desenvolvimento das atividades agropecuárias no estado.



### Evento Agro 2 – Megaleite

Data: 10/06 – 14/06

Local: Parque de exposição Bolivar de Andrade

A **Megaleite 2025**, realizada no Parque da Gameleira, destacou-se como um dos mais relevantes eventos do setor agropecuário no período, consolidando-se como a **maior exposição de pecuária leiteira da América Latina**.

O evento reuniu criadores, produtores, técnicos, empresas e instituições ligadas à cadeia produtiva do leite, com ampla participação de animais de alto padrão genético de diversas raças leiteiras. A Megaleite é reconhecida nacionalmente por sua contribuição ao **melhoramento genético, à inovação tecnológica e ao desenvolvimento da atividade leiteira no Brasil**.

A programação foi extensa e tecnicamente estruturada, incluindo **julgamentos oficiais, concursos leiteiros, exposições de animais, leilões, palestras técnicas e espaços de demonstração de tecnologias**, além de ambientes voltados à integração entre os diferentes agentes do setor. Essas atividades reforçaram o caráter técnico do evento e sua relevância como plataforma de difusão de conhecimento e geração de negócios.

Durante sua realização, a Megaleite mobilizou de forma intensiva a infraestrutura do Parque da Gameleira, incluindo pavilhões, baias, pistas de julgamento, áreas de exposição e espaços de circulação, evidenciando a capacidade do Parque para sediar eventos de grande porte e elevada complexidade operacional.

Além de seu impacto técnico, o evento contribuiu significativamente para a **dinamização econômica e institucional do Parque**, ampliando sua visibilidade e consolidando sua posição como referência nacional na realização de eventos agropecuários.



### **Evento Agro 3 – Nacional do Mangalarga Marchador**

Data: 19/07 – 02/08

Local: Parque de exposição Bolivar de Andrade

A **42ª Exposição Nacional do Mangalarga Marchador 2025**, realizada no Parque da Gameleira entre os dias **19 de julho e 02 de agosto**, destacou-se como o principal evento da raça no país e um dos mais relevantes do calendário agropecuário nacional no período avaliatório.

Reconhecida como o maior evento dedicado ao Mangalarga Marchador, a exposição reuniu criadores, expositores, técnicos e entusiastas de diversas regiões do Brasil, contando com a participação de aproximadamente **500 expositores e mais de mil animais inscritos**, além de um público estimado em cerca de **200 mil visitantes ao longo dos 15 dias de programação**.

A programação foi extensa e diversificada, incluindo **concursos de marcha, julgamentos técnicos, provas funcionais e esportivas, palestras especializadas, além de atividades culturais e espaços de convivência**, consolidando o evento como um importante ambiente de promoção da raça, intercâmbio técnico e geração de negócios.

Durante sua realização, a exposição demandou ampla utilização da infraestrutura do Parque da Gameleira, incluindo pistas de julgamento, baias, pavilhões, áreas de circulação e espaços de apoio, evidenciando a capacidade do equipamento para sediar eventos de grande porte e elevada complexidade operacional.

Além do impacto técnico e institucional, a Nacional do Mangalarga Marchador contribuiu significativamente para a **dinamização econômica do Parque**, ampliando o fluxo de visitantes, fortalecendo sua visibilidade e consolidando sua posição como referência nacional na realização de eventos agropecuários.

Link de registros fotográficos feitos pela ABCCMM:

[https://www.instagram.com/p/DM3FYjCRh\\_b/?igsh=OXRseTV0eWExZHli](https://www.instagram.com/p/DM3FYjCRh_b/?igsh=OXRseTV0eWExZHli)

#### **Evento Agro 4 – Nacional do Cavalo Campolina**

Data: 31/08 – 07/09

Local: Parque de exposição Bolivar de Andrade

A **45ª Exposição Nacional do Cavalo Campolina 2025**, realizada entre os dias **31 de agosto e 7 de setembro** no Parque da Gameleira, destacou-se como um dos principais eventos do calendário da raça, reunindo criadores, expositores e público de diversas regiões do Brasil.

Reconhecida como o principal encontro anual da raça Campolina, a exposição contou com ampla participação de criadores, que apresentaram animais resultantes de processos contínuos de seleção genética, evidenciando as características de porte, andamento e conformação típicas da raça. O evento teve como foco não apenas a competição, por meio de **juízos técnicos e provas de marcha**, mas também a promoção do intercâmbio entre os agentes do setor e a geração de oportunidades de negócios.

A programação incluiu, além das atividades técnicas, **leilões, feiras, apresentações culturais e uma estrutura de lazer e gastronomia**, ampliando o alcance do evento para diferentes públicos. Destacou-se também o caráter familiar da exposição, com a disponibilização de espaços voltados ao entretenimento de crianças e à convivência, reforçando o papel do Parque como ambiente acessível e multifuncional.

Durante sua realização, o evento mobilizou a infraestrutura do Parque da Gameleira, incluindo pistas, baias, áreas de exposição e espaços de circulação, evidenciando a capacidade do local para sediar eventos agropecuários de médio e grande porte.

Além de sua relevância técnica para o setor, a Nacional do Cavalo Campolina contribuiu para a **dinamização do Parque**, ampliando o fluxo de visitantes, promovendo a ocupação qualificada do espaço e fortalecendo sua posição como referência na realização de eventos agropecuários no estado.

Link de registros fotográficos feitos pela ABCCC:

[https://www.instagram.com/p/DOuA7TfAGjs/?img\\_index=5&igsh=MTA1NXh2YW5jOXJzNg==](https://www.instagram.com/p/DOuA7TfAGjs/?img_index=5&igsh=MTA1NXh2YW5jOXJzNg==)

#### **Evento Agro 5 – CBM**

Data: 17/11 – 22/11

Local: Parque de exposição Bolivar de Andrade

O **39º Campeonato Brasileiro de Marcha Batida (CBM) 2025**, realizado entre os dias **17 e 23 de novembro** no Parque da Gameleira, destacou-se como um dos principais eventos técnicos da raça Mangalarga Marchador no período avaliatório, com foco específico no andamento da **marcha batida**, uma das características fundamentais da raça.

Organizado pela **ABCCMM em conjunto com o Núcleo do Mangalarga Marchador da Grande BH**, o evento foi realizado simultaneamente à **1ª Exposição de Marcha Batida da Grande BH**, ampliando a participação de criadores, expositores e profissionais especializados no segmento.

A programação foi intensiva e predominantemente técnica, contemplando **juízos morfológicos, campeonatos de marcha em diversas categorias (jovem, adulto, sênior, castrado, entre outros)**, além de **avaliações de progênie e grandes campeonatos finais da raça**, distribuídos

ao longo de toda a semana do evento. Essas atividades evidenciam o alto nível de especialização e o rigor técnico exigido nas avaliações da marcha batida.

Durante sua realização, o evento mobilizou de forma significativa a infraestrutura do Parque da Gameleira, com utilização de pistas de julgamento, baias, áreas de manejo e espaços de circulação, demonstrando a capacidade do equipamento para sediar eventos técnicos de médio e grande porte com alta complexidade operacional.

Além de seu caráter técnico, o CBM 2025 contribuiu para o fortalecimento do setor equestre, promovendo o aprimoramento genético, a padronização de critérios de julgamento e o intercâmbio entre criadores e profissionais da área.

Link do vídeo oficial do Campeonato Brasileiro de Marcha batida feito pela ABCCMM:

[https://www.instagram.com/reel/DROW6BXDe\\_u/?igsh=eHV3enNzamxiY2Jw](https://www.instagram.com/reel/DROW6BXDe_u/?igsh=eHV3enNzamxiY2Jw)

### **Evento Agro 6 – Herdeiros da Raça**

Data: 08/04 – 12/04

Local: Parque de exposição Bolivar de Andrade

O evento **Herdeiros da Raça 2026**, realizado entre os dias **08 e 12 de abril** no Parque da Gameleira, foi organizado pelo **Núcleo do Mangalarga Marchador da Grande Belo Horizonte**, consolidando-se como uma relevante exposição voltada à formação e integração de novos participantes no setor equestre.

Ao longo dos **5 dias de programação**, o evento contou com **julgamentos técnicos**, reunindo **mais de 450 animais e 184 expositores provenientes de 10 estados**, evidenciando sua abrangência e relevância no cenário nacional da raça.

Além das atividades técnicas, o evento também incluiu **leilão presencial e ações de interação com o público**, contribuindo para a geração de negócios e fortalecimento da cadeia produtiva. A expressiva participação de público resultou em um Parque com grande fluxo de visitantes, ultrapassando **20 mil pessoas ao longo do evento**, além de significativa audiência digital, com mais de **99 mil visualizações em transmissões ao vivo**.

Durante sua realização, foram mobilizadas diversas estruturas do Parque da Gameleira, incluindo pistas de julgamento, baias, áreas de circulação e espaços de apoio, demonstrando a capacidade do equipamento para sediar eventos técnicos de médio porte com relevante impacto institucional e operacional.

O evento contribuiu para o **fortalecimento do setor equestre, a valorização da raça e a formação de novos participantes**, além de promover a ocupação qualificada do Parque e sua integração com o público.

Link do vídeo de encerramento do evento feito pelo Núcleo Mangalarga Marchador da Grande BH:

<https://www.instagram.com/reel/DXFt-ReDQmW/?igsh=NnF3eHlxNGFrcDI2>

#### **Fonte de comprovação do indicador**

Contratos e registros fotográficos.

<b>Área Temática:</b> Realizações de eventos agropecuários	
<b>Indicador nº 2.2:</b> Ocupação do público nas exposições agropecuárias	
<b>Meta do período avaliatório</b>	<b>Resultado do período avaliatório</b>
<b>100.000</b>	<b>135.000</b>
<b>Informações relevantes acerca da execução do indicador no período avaliatório</b>	
<p>O Indicador nº 2.2 – <b>Ocupação do público nas exposições agropecuárias</b> tem como objetivo mensurar o nível de participação do público nos eventos realizados no Parque da Gameleira, refletindo sua atratividade e relevância no contexto agropecuário.</p> <p>Ao longo do ano, as exposições agropecuárias realizadas no Parque registraram <b>expressiva participação de público</b>, com destaque para eventos de grande porte, como a <b>Exposição Nacional do Mangalarga Marchador</b>, além da <b>Megaleite 2025</b> e da <b>Exposição Nacional do Cavalo Campolina</b>, que também apresentaram elevada circulação de visitantes.</p> <p>Adicionalmente, eventos como a <b>MACAPÊ 2025</b> e o <b>Herdeiros da Raça 2026</b> contribuíram para a ocupação contínua do Parque, com fluxo relevante de público ao longo de seus dias de realização, ampliando o alcance das atividades e fortalecendo a presença do Parque junto à sociedade.</p> <p>No caso específico da 42ª Exposição Nacional do Cavalo Mangalarga Marchador, realizada entre os dias 19 de julho e 02 de agosto de 2025, a autorização oficial emitida pela Prefeitura de Belo Horizonte previu público estimado máximo flutuante de 9.000 pessoas por dia. Considerando os 15 dias de realização do evento, estima-se potencial de circulação aproximado de <b>135.000</b> pessoas ao longo de toda a programação.</p> <p>Os dados de público foram apurados com base nos documentos elaborados juntos aos órgãos competentes, como Corpo de Bombeiros, BHtrans e PBH, evidenciando a <b>alta taxa de ocupação e o fortalecimento do Parque da Gameleira como polo de eventos agropecuários de relevância regional e nacional.</b></p>	
<b>Fonte de comprovação do indicador</b>	
Autorização de eventos, AVCB e DOT	

<b>Área Temática:</b> Realizações de eventos agropecuários																												
<b>Indicador nº 2.3:</b> Percentual médio de dias de ocupação no calendário anual do parque																												
<b>Meta do período avaliatório</b>	<b>Resultado do período avaliatório</b>																											
<b>40%</b>	<b>49,32%</b>																											
<b>Informações relevantes acerca da execução do indicador no período avaliatório</b>																												
<p>O Indicador nº 2.3 – <b>Percentual médio de dias de ocupação no calendário anual do parque</b> tem como objetivo mensurar o nível de utilização do Parque da Gameleira ao longo do ano, considerando a proporção de dias efetivamente ocupados por eventos, atividades e ações institucionais em relação ao total de dias do período.</p> <p>A apuração do indicador considera os dias em que houve ocupação formal do espaço, incluindo montagem, realização e desmontagem de eventos, sendo sua comprovação realizada por meio de contratos, cronogramas e registros das atividades desenvolvidas.</p> <p>O indicador reflete o grau de aproveitamento do Parque como equipamento público, contribuindo para a avaliação de sua eficiência operacional, dinamização do espaço e capacidade de atração de eventos ao longo do período.</p> <p>Para a apuração, foi considerado o ciclo anual de <b>01/05/2025 a 30/04/2026</b>, totalizando <b>365 dias</b>. A ocupação foi calculada com base nos períodos formalmente previstos em contratos e documentos de autorização de uso, além dos períodos informados para os eventos organizados diretamente pela ABCCMM.</p>																												
<table border="1"> <thead> <tr> <th colspan="3"><b>Memória de cálculo</b></th> </tr> <tr> <th><b>Evento</b></th> <th><b>Período considerado</b></th> <th><b>Dias ocupados</b></th> </tr> </thead> <tbody> <tr> <td>MACAPÉ 2025</td> <td>01/05/2025 a 09/05/2025</td> <td>9</td> </tr> <tr> <td>Megaleite 2025</td> <td>12/05/2025 a 22/06/2025</td> <td>42</td> </tr> <tr> <td>Nacional do Mangalarga Marchador</td> <td>24/06/2025 a 26/08/2025</td> <td>64</td> </tr> <tr> <td>Nacional Campolina 2025</td> <td>27/08/2025 a 11/09/2025</td> <td>16</td> </tr> <tr> <td>CBM 2025</td> <td>03/11/2025 a 30/11/2025</td> <td>28</td> </tr> <tr> <td>Herdeiros da Raça 2026</td> <td>30/03/2026 a 19/04/2026</td> <td>21</td> </tr> <tr> <td><b>Total de dias ocupados</b></td> <td></td> <td><b>180</b></td> </tr> </tbody> </table>		<b>Memória de cálculo</b>			<b>Evento</b>	<b>Período considerado</b>	<b>Dias ocupados</b>	MACAPÉ 2025	01/05/2025 a 09/05/2025	9	Megaleite 2025	12/05/2025 a 22/06/2025	42	Nacional do Mangalarga Marchador	24/06/2025 a 26/08/2025	64	Nacional Campolina 2025	27/08/2025 a 11/09/2025	16	CBM 2025	03/11/2025 a 30/11/2025	28	Herdeiros da Raça 2026	30/03/2026 a 19/04/2026	21	<b>Total de dias ocupados</b>		<b>180</b>
<b>Memória de cálculo</b>																												
<b>Evento</b>	<b>Período considerado</b>	<b>Dias ocupados</b>																										
MACAPÉ 2025	01/05/2025 a 09/05/2025	9																										
Megaleite 2025	12/05/2025 a 22/06/2025	42																										
Nacional do Mangalarga Marchador	24/06/2025 a 26/08/2025	64																										
Nacional Campolina 2025	27/08/2025 a 11/09/2025	16																										
CBM 2025	03/11/2025 a 30/11/2025	28																										
Herdeiros da Raça 2026	30/03/2026 a 19/04/2026	21																										
<b>Total de dias ocupados</b>		<b>180</b>																										
<p>A MACAPÉ possui vigência contratual de 22/04/2025 a 09/05/2025, mas foram considerados apenas os dias inseridos no ciclo avaliatório, a partir de 01/05/2025. A Megaleite prevê ocupação de 12/05/2025 a 22/06/2025. A Nacional Campolina prevê montagem, evento e desmontagem entre 27/08/2025 e 11/09/2025. O Herdeiros da Raça 2026 prevê ocupação de 30/03/2026 a 19/04/2026.</p> <p><b>Cálculo:</b>  180 dias ocupados ÷ 365 dias do ciclo anual = <b>49,32%</b>  Dessa forma, o percentual médio de ocupação do Parque no calendário anual foi de <b>49,32%</b>.</p>																												
<b>Fonte de comprovação do indicador</b>																												
Contratos assinados e Agenda de eventos.																												

<b>Área Temática:</b> Realizações de eventos agropecuários	
<b>Indicador nº 2.4:</b> Número de ocupações acumuladas do pavilhão redondo	
<b>Meta do período avaliatório</b>	<b>Resultado do período avaliatório</b>
<b>24</b>	<b>0</b>
<b>Informações relevantes acerca da execução do indicador no período avaliatório</b>	
<p>O Indicador nº 2.4 – <b>Número de ocupações acumuladas do pavilhão redondo</b> tem como objetivo mensurar a frequência de utilização de um dos principais espaços do Parque da Gameleira, considerando sua ocupação para realização de eventos, atividades institucionais e demais ações compatíveis com sua estrutura.</p> <p>A apuração do indicador considera o número de vezes em que o pavilhão redondo foi formalmente utilizado ao longo do período, independentemente da duração da ocupação, sendo sua comprovação realizada por meio de contratos, autorizações de uso, registros institucionais e documentação das atividades realizadas.</p> <p>Ao longo do período, observou-se que o desempenho do indicador ficou aquém da meta estabelecida, em função de fatores estruturais e operacionais que impactaram diretamente a capacidade de utilização do pavilhão.</p> <p>Destaca-se que a <b>dinâmica dos eventos agropecuários realizados no Parque</b>, que demandam longos períodos de montagem e desmontagem, reduz significativamente a disponibilidade do espaço para novas ocupações, limitando sua rotatividade ao longo do calendário.</p> <p>Adicionalmente, foram identificadas <b>restrições relacionadas às condições atuais de uso do pavilhão redondo</b>, o que impacta sua atratividade comercial e dificulta a prospecção de novos eventos.</p> <p>Diante desse cenário, a gestão do Parque vem atuando na <b>reavaliação do modelo de utilização do espaço</b>, com o objetivo de estruturar alternativas que viabilizem sua ocupação e rentabilização de forma mais aderente à realidade operacional do equipamento.</p>	
<b>Fonte de comprovação do indicador</b>	
Contrato de locação assinado.	

<b>Área Temática:</b> Exploração do Espaço	
<b>Indicador nº 3.1:</b> Número acumulado de eventos diversos	
<b>Meta do período avaliatório</b>	<b>Resultado do período avaliatório</b>
6	5
<b>Informações relevantes acerca da execução do indicador no período avaliatório</b>	
<p>O Indicador nº 3.1 – Número acumulado de eventos diversos monitora, no período avaliativo, a quantidade total de eventos não recorrentes e de perfis variados realizados no Parque, como iniciativas esportivas, culturais, gastronômicas, corporativas e setoriais, entre outras. Seu propósito é mensurar o nível de exploração e dinamização do espaço, evidenciando a capacidade da gestão em atrair programações além do calendário tradicional, ampliar a ocupação do equipamento público e gerar fluxo de pessoas e receitas.</p> <p><b>Evento diverso 1 – Halloween da Nasala</b>  Data: 01/11 – 02/11/2025  Local: Parque de exposição Bolivar de Andrade</p> <p>O evento <b>“Halloween nos Trilhos”</b>, realizado nos dias <b>01 e 02 de novembro de 2025</b> no Parque da Gameleira, consistiu em uma produção temática de entretenimento organizada pela empresa <b>Nasala Eventos Ltda</b>, com foco em experiências culturais e musicais.</p> <p>A proposta do evento envolveu uma dinâmica diferenciada de acesso ao público, com embarque em transporte metroviário e desembarque na estação Gameleira, integrando o deslocamento à experiência temática do evento e promovendo a utilização do Parque como destino da programação.</p> <p>Durante sua realização, o evento contou com <b>estrutura cenográfica, apresentações musicais, performances e ambientação temática</b>, mobilizando áreas específicas do Parque, incluindo espaços como curral e tatarsal, além de áreas de circulação e apoio.</p> <p>O evento demandou período prévio de montagem, execução e posterior desmontagem, evidenciando sua complexidade operacional e o uso contínuo da infraestrutura do Parque ao longo de vários dias.</p> <p>Link do vídeo oficial do evento, construído pela organizadora:  <a href="https://www.instagram.com/reel/DQsR6LJEZj/?igsh=MTdsNng2dTlkeGI2YQ==">https://www.instagram.com/reel/DQsR6LJEZj/?igsh=MTdsNng2dTlkeGI2YQ==</a></p>	

### **Evento diverso 2 – Corrida Cavalaria PMMG**

Data: 01/11/2025

Local: Parque de exposição Bolivar de Andrade

A Corrida da Cavalaria da PMMG foi realizada no Parque de Exposições da Gameleira, em Belo Horizonte, como evento esportivo com estrutura de arena e percurso com largada e chegada no próprio Parque. A programação contemplou diferentes modalidades, incluindo corridas de 5 km e 10 km, caminhada e provas infantis (categoria kids), possibilitando participação de públicos distintos (atletas, famílias e visitantes). O evento foi organizado em formato de cronograma escalonado ao longo do período vespertino e noturno, com abertura de arena, aquecimento e largadas em horários definidos, além de cerimônia de premiação ao final.

Link do evento:

<https://www.tbhesportes.com.br/corridacavalaria/#1755640091462-879b5981-cf57>

Registro Fotográfico:

<https://www.instagram.com/reels/DQiPtN0jVFZ/>

### **Evento diverso 3 – Churrasco On Fire**

Data: 28/03/2026

Local: Parque de exposição Bolivar de Andrade

O evento “**Churrasco On Fire**”, realizado no dia **28 de março de 2026** no Parque da Gameleira, consistiu em um evento de entretenimento gastronômico e musical, organizado pela empresa **Cristiano Eventos Ltda.**, com apresentação da dupla Fernando & Sorocaba.

O evento contou com estrutura completa para recepção de público, incluindo áreas de convivência, operação gastronômica temática e apresentações musicais, mobilizando diferentes espaços do Parque e demandando organização logística compatível com eventos de médio porte.

Link do evento:

<https://byrna.com.br/event/692a1aab7a4dfc0004d6558e>

Link do Vídeo feito pela locatária:

[https://www.instagram.com/reel/DWom\\_hSDsp\\_/?igsh=MXhoMHZqdGtqNmFheA==](https://www.instagram.com/reel/DWom_hSDsp_/?igsh=MXhoMHZqdGtqNmFheA==)

### **Evento diverso 4 – Nosso Haras**

Data: 09/04 – 11/04/2026

Local: Parque de exposição Bolivar de Andrade

Durante o evento **Herdeiros da Raça 2026**, foi realizado o **Nosso Haras**, programação de entretenimento fechada, voltada à integração do público, networking e convivência dentro do Parque da Gameleira.

O evento contou com **ambientação temática e apresentações de música sertaneja**, funcionando como ponto de encontro social ao longo da programação principal.

Sua realização contribuiu para ampliar a atratividade do Parque, diversificar o uso do espaço e manter a ocupação ativa durante o período do evento, reforçando o papel do Parque da Gameleira como ambiente multifuncional para eventos agropecuários, sociais e de entretenimento.

Link do vídeo oficial de encerramento do evento:

<https://www.instagram.com/reel/DXNSEVADncB/?igsh=bXRqYjhm3BibDdn>

### **Evento diverso 5 – Leilão Fator Elite**

Data: 05/03 – 07/03/2026

Local: Parque de exposição Bolivar de Andrade

O evento **Leilão Fator de Elite 2026**, realizado entre os dias **05 e 07 de março de 2026** no Parque da Gameleira, consistiu em evento voltado à comercialização e apresentação de genética de elite da raça Mangalarga Marchador, reunindo criadores, investidores e expositores de destaque do setor.

A programação contemplou a exposição e comercialização de **animais de alto padrão genético, embriões e cotas de reprodução**, além de ações de relacionamento e networking entre criadores e participantes do segmento equestre.

O Leilão Fator de Elite contribuiu para o fortalecimento da cadeia produtiva do cavalo Mangalarga Marchador, além de ampliar a ocupação e movimentação econômica do Parque da Gameleira no período.

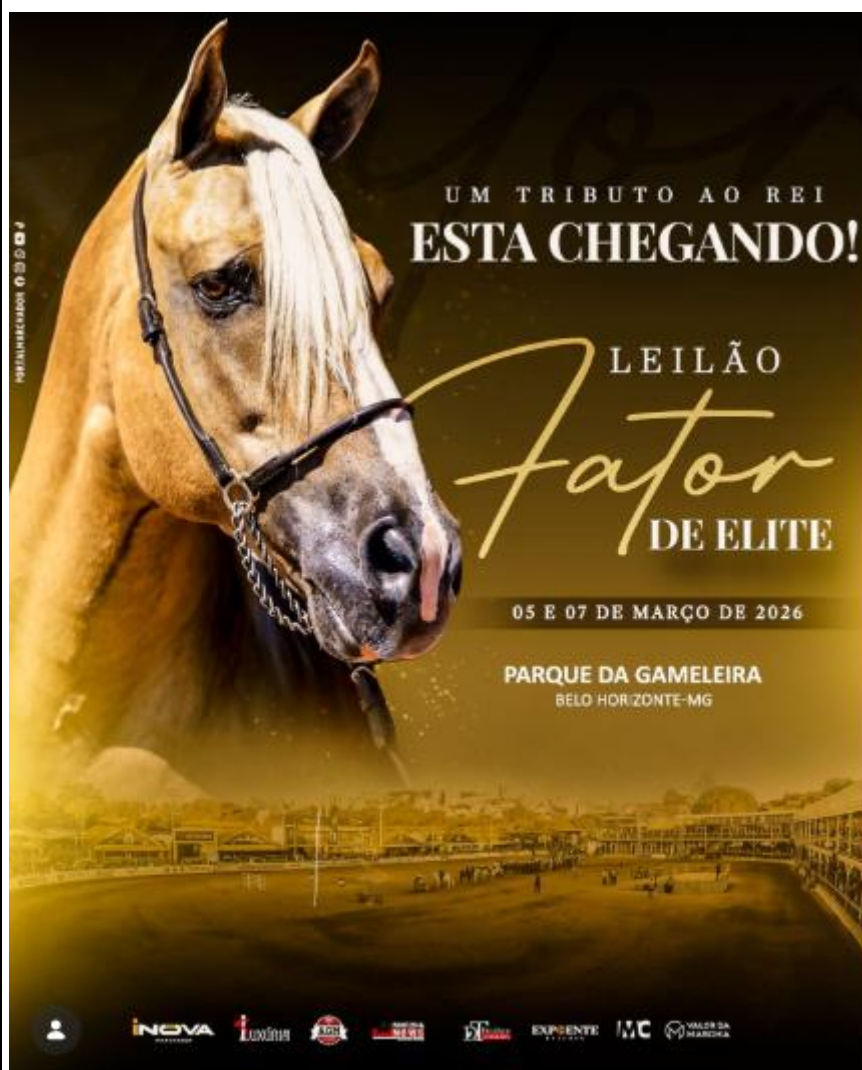

*Banner do evento postado nas redes sociais da organizadora*

**Fonte de comprovação do indicador**

Contrato assinado e registros fotográficos.

<b>Área Temática:</b> Exploração do Espaço																					
<b>Indicador nº 3.2:</b> Ocupação do público em eventos diversos																					
<b>Meta do período avaliatório</b>	<b>Resultado do período avaliatório</b>																				
<b>10.000</b>	<b>26.019</b>																				
<b>Informações relevantes acerca da execução do indicador no período avaliatório</b>																					
<p>O Indicador nº 3.2 – <b>Ocupação do público em eventos diversos</b> tem como objetivo mensurar o nível de participação do público em eventos não agropecuários realizados no Parque da Gameleira, refletindo sua atratividade e capacidade de diversificação de uso.</p> <p>No 4º Período Avaliatório, os eventos diversos realizados no Parque registrou <b>boa participação de público</b>, com destaque para eventos de entretenimento e experiências temáticas, como o <b>Halloween nos Trilhos</b> e o <b>Churrasco On Fire</b>, que contribuíram para a ampliação do fluxo de visitantes e utilização do espaço em períodos complementares aos eventos agropecuários.</p> <p>Adicionalmente, iniciativas recorrentes como o <b>Nosso Haras</b>, realizadas no contexto de eventos maiores, também contribuíram para a manutenção do público ao longo dos períodos de realização, reforçando a ocupação contínua do Parque.</p> <p><b>Público do evento – Corrida da PMMG / Corrida Cavalaria 2025</b></p> <p>A <b>Corrida Cavalaria 2025</b> registrou expressiva participação de público, considerando os corredores classificados nas provas de <b>5 km e 10 km</b>, nas categorias <b>masculino e feminino</b>, tanto para <b>público geral</b> quanto para <b>militares</b>.</p> <p>Para fins de apuração, foi considerada a quantidade de participantes constantes nos relatórios oficiais de resultado da prova, sendo cada linha de classificação contabilizada como um corredor participante.</p>																					
<table border="1"> <thead> <tr> <th><b>Prova / Categoria</b></th> <th><b>Participantes</b></th> </tr> </thead> <tbody> <tr> <td>5 km Feminino – Público Geral</td> <td>1.759</td> </tr> <tr> <td>5 km Feminino – Militar</td> <td>345</td> </tr> <tr> <td>5 km Masculino – Público Geral</td> <td>1.082</td> </tr> <tr> <td>5 km Masculino – Militar</td> <td>929</td> </tr> <tr> <td>10 km Feminino – Público Geral</td> <td>249</td> </tr> <tr> <td>10 km Feminino – Militar</td> <td>37</td> </tr> <tr> <td>10 km Masculino – Público Geral</td> <td>451</td> </tr> <tr> <td>10 km Masculino – Militar</td> <td>167</td> </tr> <tr> <td><b>Total de corredores registrados</b></td> <td><b>5.019</b></td> </tr> </tbody> </table>		<b>Prova / Categoria</b>	<b>Participantes</b>	5 km Feminino – Público Geral	1.759	5 km Feminino – Militar	345	5 km Masculino – Público Geral	1.082	5 km Masculino – Militar	929	10 km Feminino – Público Geral	249	10 km Feminino – Militar	37	10 km Masculino – Público Geral	451	10 km Masculino – Militar	167	<b>Total de corredores registrados</b>	<b>5.019</b>
<b>Prova / Categoria</b>	<b>Participantes</b>																				
5 km Feminino – Público Geral	1.759																				
5 km Feminino – Militar	345																				
5 km Masculino – Público Geral	1.082																				
5 km Masculino – Militar	929																				
10 km Feminino – Público Geral	249																				
10 km Feminino – Militar	37																				
10 km Masculino – Público Geral	451																				
10 km Masculino – Militar	167																				
<b>Total de corredores registrados</b>	<b>5.019</b>																				
<p>Além da corrida da cavalaria, destaca-se a realização do <b>3º Campeonato Brasileiro de Provas Esportivas e Sociais do Cavalo Mangalarga Marchador</b>, realizado entre os dias <b>19 e 21 de setembro de 2025</b> no Parque da Gameleira.</p>																					

O evento reuniu programação esportiva, gastronômica e de entretenimento, contemplando provas equestres como **maneabilidade, ranch sorting, seis balizas e três tambores**, além da realização do **Na Brasa BBQ**, atrações musicais, espaço kids, fazendinha, feira de artesanato e exposição de carros antigos. De acordo com a autorização oficial emitida pela Prefeitura de Belo Horizonte, o evento contou com **público estimado de 7.000 pessoas por dia**, contribuindo diretamente para o atingimento da meta do indicador e para a ampliação da ocupação do Parque por diferentes públicos e atividades.

**Fonte de comprovação do indicador**

Resultado oficial das provas de corrida e autorização de evento emitido pela PBH.

**Área Temática:** Exploração do Espaço

**Indicador nº 3.3:** Percentual médio de edificações administrativas locadas

Meta do período avaliatório	Resultado do período avaliatório
<b>60%</b>	<b>70%</b>

**Informações relevantes acerca da execução do indicador no período avaliatório**

O Indicador nº 3.3 – Percentual médio de edificações administrativas locadas mede, ao longo do período avaliativo, a proporção das instalações administrativas do Parque que se encontram efetivamente ocupadas mediante contratos de locação vigentes, em relação ao total de áreas administrativas disponíveis para esse fim. Seu propósito é demonstrar a capacidade de exploração econômica e de gestão ativa do patrimônio imobiliário, reduzindo ociosidade, promovendo o uso regular dos espaços e contribuindo para a sustentabilidade financeira da operação.

A tabela abaixo representa a lista de áreas administrativas locáveis apresentada no Plano de Ocupação das edificações administrativas, aprovado pelo IMA e enviado ao Comitê de Monitoramento do Primeiro período avaliatório.

De acordo com a tabela, temos 19 áreas locáveis disponíveis no parque para fins administrativos, nos quais 14 estão ocupadas por associações ou empresas privadas.

Sala / Locador	Área Total Ocupada (m <sup>2</sup> ) (Estimada)	Uso Proposto
ADM 1 - Associação dos criadores do gado Jersey de MG	120	Administrativo
ADM 2 - Associação brasileira dos criadores do cavalo Mangalarga Marchador	1600	Administrativo + Operacional (galpão)

ADM 3 - Associação dos criadores do cavalo Campolina	1002	Administrativo + Apoio externo
ADM 4 - Associação dos criadores do Jumento Pêga	172	Administrativo
ADM 5 -	160	Administrativo
ADM 6 - Associação brasileira dos criadores dos zebuínos	198	Administrativo + Apoio técnico
ADM 7 - Associação brasileira dos criadores de Pônei	210	Administrativo
ADM 8 - Associação dos produtores de sementes de MG	1082	Administrativo + Apoio logístico + Área externa
ADM 9 - Associação brasileira dos criadores de suínos	406	Administrativo + Apoio logístico
ADM 10 - Núcleo Mangalarga Marchador BH	48	Administrativo
ADM 11 -	17	Administrativo
ADM 12 - Federação Hípica de MG*	17	Administrativo
ADM 13 -	33	Administrativo
ADM 14 - Associação dos criadores do gado Holandês*	17	Administrativo
ADM 15 -	33	Administrativo
ADM 16 - FEMAP - Federação mineira dos apicultores*	17	Administrativo
ADM 17 -	26	Administrativo
ADM 18 - Associação brasileira dos criadores de Girolando*	42	Administrativo
ADM 19 - Pavilhão associações	94	Compartilhado (hall, cozinha, banheiros)

Memória de cálculo:

Total de espaços administrativos locáveis: 20

Total de espaços administrativos locados: 14

Percentual de ocupação:  $14/20 = 70\%$

Vale ressaltar que não é possível realizar um contrato de locação da ABCCMM com a ABCCMM, dessa forma, não há contrato formal de locação do espaço, mas ele se encontra ocupado e gerido respeitando as mesmas regras aplicadas a todas as demais associações.

Além disso, o espaço ADM – 19 é um espaço comum compartilhado entre algumas associações. Dessa forma não há um contrato específico para esse espaço, mas a utilização e compartilhamento dos custos está previsto em todos os contratos das associações que usufruem da área comum.

#### Fonte de comprovação do indicador

Contratos assinados.

<b>Área Temática:</b> Exploração do Espaço	
<b>Indicador nº 3.4:</b> Percentual de recurso captado em relação ao valor anual do contrato	
<b>Meta do período avaliatório</b>	<b>Resultado do período avaliatório</b>
<b>50%</b>	<b>47,86%</b>
<b>Informações relevantes acerca da execução do indicador no período avaliatório</b>	
<p>O Indicador nº 3.4 – <b>Percentual de recurso captado em relação ao valor anual do contrato</b> mensura a capacidade de geração de receitas complementares ao longo do exercício, em relação ao valor anual previsto no Contrato de Gestão.</p> <p>A apuração considera os recursos efetivamente captados no período, sendo sua comprovação realizada por meio de registros financeiros e documentos que evidenciem a origem das receitas.</p> <p>No 4º Período Avaliatório, a gestão manteve atuação voltada à geração de receitas por meio da realização de eventos e da utilização dos espaços do Parque, com registros devidamente organizados para fins de comprovação.</p> <p>O resultado ao final do 4º período avaliatório demonstrou uma receita líquida de <b>R\$ 734.376,69</b>, resultando em 47,86% da meta de <b>R\$ 1.534.177,88</b></p>	

Fonte de comprovação do indicador
Relatório Gerencial Financeiro

<b>Área Temática:</b> Manutenção e segurança do espaço	
<b>Indicador nº 4.1:</b> Número de dias sem cobertura contratual para limpeza	
Meta do período avaliatório	Resultado do período avaliatório
<b>0</b>	<b>0</b>
Informações relevantes acerca da execução do indicador no período avaliatório	
<p>O Indicador nº 4.1 – Número de dias sem cobertura contratual para limpeza acompanha, no período avaliativo, a quantidade de dias em que o Parque permaneceu sem contrato vigente que assegure a execução regular dos serviços de limpeza e conservação. Seu propósito é garantir a continuidade operacional e o atendimento aos padrões mínimos de higiene, manutenção e segurança do espaço, evitando descontinuidade de serviços essenciais que impactam diretamente usuários, eventos e equipes de trabalho. Ao manter esse indicador em zero, demonstra-se planejamento, gestão preventiva de contratos e capacidade de assegurar a prestação ininterrupta de um serviço crítico para o funcionamento do Parque.</p> <p>A empresa atualmente responsável pela execução dos serviços de limpeza e conservação do Parque é a GDF Sociedade Empresarial Ltda., com contrato assinado em 02 de outubro de 2025.</p> <p>Link de acesso ao contrato:  <a href="https://drive.google.com/file/d/1IZPYCgxjhM4ve4PFSaRgA3NgFzfz9WtL/view?usp=sharing">https://drive.google.com/file/d/1IZPYCgxjhM4ve4PFSaRgA3NgFzfz9WtL/view?usp=sharing</a></p>	
Fonte de comprovação do indicador	

Contrato assinado.

<b>Área Temática: Manutenção e segurança do espaço</b>	
<b>Indicador nº 4.2: Número de dias sem cobertura contratual para segurança patrimonial</b>	
<b>Meta do período avaliatório</b>	<b>Resultado do período avaliatório</b>
<b>0</b>	<b>0</b>
<b>Informações relevantes acerca da execução do indicador no período avaliatório</b>	
<p>O Indicador nº 4.2 – Número de dias sem cobertura contratual para segurança patrimonial acompanha, no período avaliativo, a quantidade de dias em que o Parque permaneceu sem contrato vigente que assegure a prestação contínua dos serviços de segurança patrimonial. Seu propósito é garantir a integridade do patrimônio público, a proteção de usuários, colaboradores e prestadores de serviço, e a manutenção das condições mínimas de segurança e controle de acesso para funcionamento do espaço e realização de eventos. Ao manter o indicador em zero, demonstra-se gestão preventiva e capacidade de assegurar continuidade ininterrupta de um serviço essencial, reduzindo riscos operacionais, incidentes e vulnerabilidades no Parque.</p> <p>A empresa atualmente responsável pela segurança do Parque é a SAFE ALIANÇA SEGURANÇA E VIGILÂNCIA LTDA., com contrato assinado em 01 de outubro de 2025.</p> <p>Link de acesso ao contrato: <a href="https://drive.google.com/file/d/1y6K_4iC6oEru-4nwERE-IsG_T-unG_Cx/view?usp=sharing">https://drive.google.com/file/d/1y6K_4iC6oEru-4nwERE-IsG_T-unG_Cx/view?usp=sharing</a></p>	
<b>Fonte de comprovação do indicador</b>	

Contrato assinado.

<b>Área Temática: Manutenção e segurança do espaço</b>	
<b>Indicador nº 4.3: Número de dias sem cobertura contratual para controle de pragas</b>	
<b>Meta do período avaliatório</b>	<b>Resultado do período avaliatório</b>
<b>0</b>	<b>0</b>
<b>Informações relevantes acerca da execução do indicador no período avaliatório</b>	
<p>O Indicador nº 4.3 – Número de dias sem cobertura contratual para controle de pragas monitora, no período avaliativo, a quantidade de dias em que o Parque permaneceu sem contrato vigente para execução dos serviços de controle integrado de pragas (dedetização, desratização e medidas preventivas correlatas). Seu propósito é assegurar condições adequadas de salubridade e segurança sanitária, prevenindo infestações que possam afetar áreas administrativas, estruturas de eventos, depósitos, banheiros e demais ambientes de uso coletivo. A manutenção desse indicador em zero evidencia planejamento e gestão preventiva de contratos, garantindo a continuidade do serviço e a mitigação de riscos à saúde pública, à conservação das instalações e à regularidade de funcionamento do Parque.</p> <p>Link de acesso ao contrato:  <a href="https://drive.google.com/file/d/11DwVB5YRDrS-q8-9Y4fpIR0-ZthPANz/view?usp=sharing">https://drive.google.com/file/d/11DwVB5YRDrS-q8-9Y4fpIR0-ZthPANz/view?usp=sharing</a></p>	
<b>Fonte de comprovação do indicador</b>	
Contrato	

**Área Temática:** Fortalecimento da promoção e registro genealógico de raças e divulgação do espaço

**Indicador nº 5.1:** Número de raças de interesse econômico com profissionais formados

Meta do período avaliatório	Resultado do período avaliatório
2	1

**Informações relevantes acerca da execução do indicador no período avaliatório**

O Indicador nº 5.1 – Número de raças de interesse econômico com profissionais formados mede, no período avaliativo, a quantidade de raças atendidas por ações de capacitação e formação profissional realizadas no Parque, com foco em qualificar mão de obra e difundir boas práticas relacionadas à criação, manejo, julgamento, registro e atividades correlatas. Seu propósito é fortalecer a função do Parque como ambiente de promoção setorial, apoio ao registro genealógico e desenvolvimento técnico das cadeias produtivas vinculadas às raças de interesse econômico, contribuindo para a profissionalização do setor e para a ampliação do impacto institucional do espaço.

No dia 29/04, foi realizado treinamento técnico promovido pela ABCCMM, ministrado pelo instrutor e coordenador do Colégio de Jurados, Tiago Garcia, com foco na **conformação e morfofunção do cavalo Mangalarga Marchador**.

A capacitação teve como objetivo apresentar aos colaboradores os principais critérios utilizados na avaliação técnica da raça, abordando aspectos como **estrutura corporal, proporções, angulações, padrão racial e funcionalidade do animal**, bem como a relação direta entre conformação e desempenho.

Durante o treinamento, foram discutidos os parâmetros que caracterizam um animal de qualidade superior, incluindo **harmonia estrutural, padrão de movimentação (marcha), equilíbrio e aptidão funcional**, além da diferenciação entre indivíduos dentro do processo de julgamento em exposições.

A ação contribuiu diretamente para a formação técnica dos profissionais envolvidos, ampliando o conhecimento aplicado à avaliação, manejo e apresentação dos animais, em alinhamento com as diretrizes do Colégio de Jurados da raça.



*Registro fotográfico do treinamento ministrado pelo coordenador Tiago.*

**Fonte de comprovação do indicador**

Material de apresentação, lista de presença e registros fotográficos.

**Área Temática:** Fortalecimento da promoção e registro genealógico de raças e divulgação do espaço

**Indicador nº 5.2:** Número de eventos de divulgação e promoção de raças para escolas públicas da RMBH

Meta do período avaliatório	Resultado do período avaliatório
2	1

**Informações relevantes acerca da execução do indicador no período avaliatório**

O Indicador nº 5.2 – **Número de eventos de divulgação e promoção de raças para escolas públicas da RMBH** tem como objetivo promover a aproximação entre o Parque da Gameleira, o setor agropecuário e a comunidade escolar, por meio de ações educativas e de divulgação.

No 4º Período Avaliatório, foi realizada visita técnica e educativa com a participação de **44 alunos e 6 professores da Escola Municipal Maria Mourici Granieri**, no dia **28 de abril de 2026**, conforme formalização prévia por meio de ofício de convite.

A programação contemplou a **apresentação institucional do Parque da Gameleira**, visita guiada às suas dependências e **atividade educativa sobre a raça Mangalarga Marchador**, abordando sua importância histórica, cultural e econômica no contexto agropecuário.

Como suporte didático, foram utilizadas **cartilhas educativas específicas sobre o Parque e sobre a raça**, além de recursos audiovisuais, proporcionando maior engajamento e compreensão por parte dos alunos.

A ação contribuiu para a **difusão do conhecimento agropecuário, valorização do patrimônio público e fortalecimento da relação institucional com a rede pública de ensino**, sendo devidamente registrada por meio de documentação fotográfica e registros institucionais.



Registro fotográfico das crianças da escola Municipal Maria Mourici Granieri, juntamente com as professoras e a gestão presente no Parque.

**Fonte de comprovação do indicador**

Ofício de convite, lista de presença, cartilhas informativas e fotos.

<b>Área Temática:</b> Fortalecimento da promoção e registro genealógico de raças e divulgação do espaço	
<b>Indicador nº 5.3:</b> Número de ações destinadas ao bem-estar animal	
<b>Meta do período avaliatório</b>	<b>Resultado do período avaliatório</b>
<b>1</b>	<b>1</b>
<b>Informações relevantes acerca da execução do indicador no período avaliatório</b>	
<p>O Indicador nº 5.3 – <b>Número de ações destinadas ao bem-estar animal</b> tem como objetivo promover práticas que garantam condições adequadas de manejo, utilização e preservação dos animais no ambiente do Parque da Gameleira.</p> <p>No 4º Período Avaliatório, foi realizada ação voltada ao bem-estar animal por meio de treinamento técnico ministrado no dia <b>29 de abril de 2026</b>, pelo instrutor e coordenador do Colégio de Jurados da ABCCMM, Tiago Garcia.</p> <p>Durante a capacitação, o tema bem-estar animal foi abordado de forma transversal, incluindo práticas relacionadas ao <b>manejo adequado, respeito às características morfológicas dos animais e adoção de condutas que reduzam o estresse e promovam melhores condições de vida.</b></p> <p>Também foram tratados aspectos referentes à condução dos animais em ambientes de exposição e competição, considerando tanto a atuação dos jurados quanto a interação com o público, com foco na <b>segurança, integridade física e qualidade de vida dos animais.</b></p> <p>A ação contribuiu para o aprimoramento das práticas adotadas no Parque, alinhando as atividades desenvolvidas aos princípios de bem-estar animal.</p>	



*Registro fotográfico do treinamento ministrado pelo coordenador Tiago.*

**Fonte de comprovação do indicador**

Material de apresentação, lista de presença e registros fotográficos.

**Área Temática:** Fortalecimento da promoção e registro genealógico de raças e divulgação do espaço

**Indicador nº 5.4:** Número de atividades esportivas do setor e recreativas realizadas no parque

Meta do período avaliatório	Resultado do período avaliatório
<b>1</b>	<b>2</b>
<b>Informações relevantes acerca da execução do indicador no período avaliatório</b>	

O Indicador nº 5.4 – Número de atividades esportivas do setor e recreativas realizadas no Parque contabiliza, no período avaliativo, a realização de eventos e atividades esportivas vinculadas às cadeias do agronegócio e ao uso recreativo do Parque, incluindo competições, provas, campeonatos, corridas e demais iniciativas que mobilizem atletas/participantes e público. Seu propósito é demonstrar a capacidade do Parque de atuar como equipamento multiuso, apto a sediar programações esportivas e recreativas de interesse público, ampliando o fluxo de pessoas, fortalecendo a divulgação do espaço e contribuindo para sua dinamização.

#### Evento 1: CBM MM 2025

O CBM 2025 (Campeonato Brasileiro de Marcha) é um dos principais eventos esportivos da raça Mangalarga Marchador, reunindo criadores, competidores, técnicos e público para uma semana de competições oficiais, avaliação em pista e premiações. Em 2026, a agenda oficial da ABCCMM prevê dois grandes campeonatos no calendário: o 19º Campeonato Brasileiro de Marcha Picada, de 26/10/2025 a 31/10/2025, e o 40º Campeonato Brasileiro de Marcha Batida, de 09/11/2025 a 14/11/2025.

Cronograma (estrutura típica do evento, conforme prática dos CBMs):

- Dia 1 (abertura / início dos julgamentos): credenciamento, recepção de animais e equipes, inspeções documentais e sanitárias, e início das baterias de julgamento.
- Dias intermediários: sequência das provas e julgamentos por categorias, com rotinas de pista ao longo do dia, apurações e divulgação de resultados parciais.
- Últimos dias (finais e premiações): finais das categorias principais, premiações e encerramento oficial do campeonato, com programação concentrada no fechamento do período previsto.

Além do caráter esportivo, o CBM costuma movimentar fortemente a economia do entorno e do próprio evento, com presença de expositores, prestadores de serviço e intensa circulação de público, consolidando-se como um evento estruturante do calendário do setor.



Registro dos animais aguardando julgamento após exibição de marcha.

## Evento 2: Corrida da Cavalaria PMMG

A Corrida da Cavalaria da PMMG foi realizada no Parque de Exposições da Gameleira, em Belo Horizonte, como evento esportivo com estrutura de arena e percurso com largada e chegada no próprio Parque. A programação contemplou diferentes modalidades, incluindo corridas de 5 km e 10 km, caminhada e provas infantis (categoria kids), possibilitando participação de públicos distintos (atletas, famílias e visitantes). O evento foi organizado em formato de cronograma escalonado ao longo do período vespertino e noturno, com abertura de arena, aquecimento e largadas em horários definidos, além de cerimônia de premiação ao final.

Link do evento:

<https://www.tbhesportes.com.br/corridacavalaria/#1755640091462-879b5981-cf57>

Registro Fotográfico:

<https://www.instagram.com/reels/DQiPtN0jVFZ/>



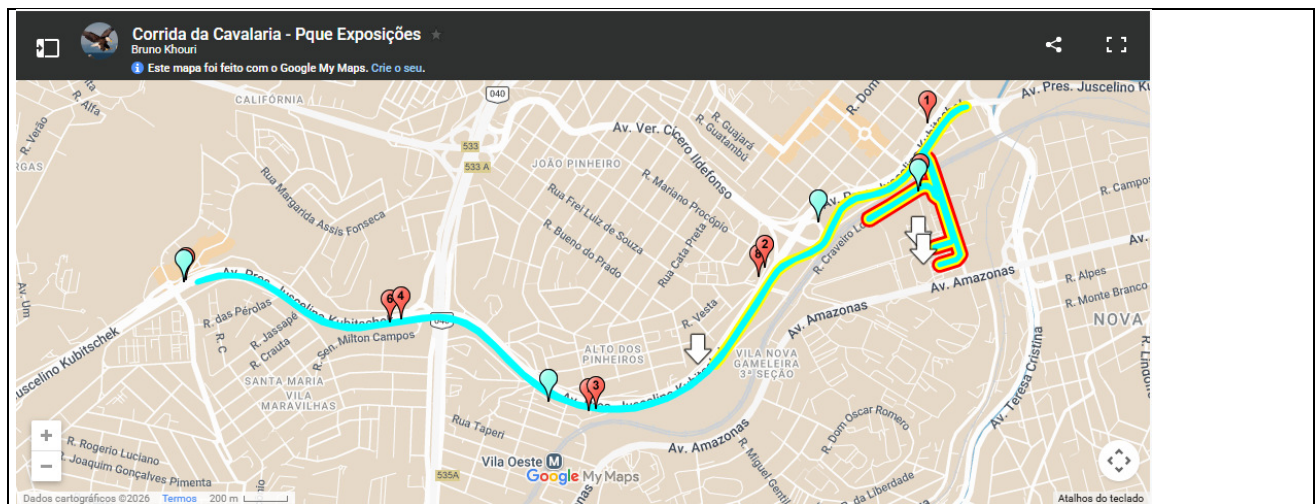

Registros fotográficos contendo o percurso do evento, parte das demonstrações do poder da cavalaria da PMMG e registros do público pré-largada.

**OBS:** Destaca-se que a meta estabelecida para o primeiro ano de gestão é de **2 eventos no total**, distribuídos ao longo dos períodos avaliativos.

Nesse sentido, registra-se que **ambos os eventos foram realizados no 3º Período Avaliatório**, atingindo integralmente a meta prevista para o ciclo anual.

No 4º Período Avaliatório, não houve a realização de novos eventos dessa natureza, uma vez que a meta global já havia sido cumprida antecipadamente no período anterior.

Ressalta-se que as atividades realizadas foram devidamente formalizadas e registradas, com documentação comprobatória correspondente, garantindo a rastreabilidade das informações apresentadas.

#### Fonte de comprovação do indicador

Relatório contendo fotos, programação da atividade, lista de presença e demais informações pertinentes.

Área Temática: Promoção do parque de exposição

Indicador nº 6.1: Número de visitas técnicas guiadas (tour pelo parque), realizadas por escolas públicas e privadas.

Meta do período avaliatório	Resultado do período avaliatório
1	1

**Informações relevantes acerca da execução do indicador no período avaliatório**

O Indicador nº 6.1 – **Número de visitas técnicas guiadas (tour pelo parque), realizadas por escolas públicas e privadas** tem como objetivo mensurar a realização de visitas institucionais ao Parque da Gameleira, promovendo a aproximação com a comunidade e a divulgação de suas atividades.

No 4º Período Avaliatório, foi realizada visita técnica guiada com a participação de **44 alunos e 6 professores da Escola Municipal Maria Mourici Granieri**, no dia **28 de abril de 2026**, conforme formalização prévia por meio de ofício de convite.

A atividade contemplou um **tour guiado pelas dependências do Parque**, incluindo apresentação de sua estrutura, histórico e principais atividades desenvolvidas, permitindo aos participantes conhecerem, de forma prática, o funcionamento do espaço.

Durante a visita, também foram realizadas **atividades complementares de caráter educativo**, com apoio de materiais didáticos e recursos audiovisuais, proporcionando maior compreensão sobre o ambiente agropecuário e a importância do Parque no contexto institucional.

A ação contribuiu para a **valorização do Parque da Gameleira como equipamento público e espaço de educação e cultura**, sendo devidamente registrada por meio de documentação fotográfica e registros institucionais.



*Registro fotográfico das crianças da escola Municipal Maria Mourici Granieri, juntamente com as professoras e a gestão do Parque presente no Parque*

**Fonte de comprovação do indicador**

Ofício de convite, lista de presença, cartilhas informativas e fotos.

<b>Área Temática:</b> Promoção do parque de exposição	
<b>Indicador nº 6.2:</b> Número de ações educativas voltadas para a sustentabilidade ambiental e preservação do parque	
<b>Meta do período avaliatório</b>	<b>Resultado do período avaliatório</b>
<b>1</b>	<b>1</b>
<b>Informações relevantes acerca da execução do indicador no período avaliatório</b>	
<p>O Indicador nº 6.2 – <b>Número de ações educativas voltadas para a sustentabilidade ambiental e preservação do parque</b> tem como objetivo promover a conscientização de colaboradores, visitantes, expositores e demais usuários do Parque da Gameleira quanto à importância da preservação ambiental, uso responsável dos espaços e adoção de práticas sustentáveis.</p> <p>A apuração do indicador considera a realização de ações educativas, orientações técnicas, campanhas, treinamentos ou atividades de conscientização relacionadas à preservação do patrimônio público, uso adequado da infraestrutura, gestão de resíduos, economia de recursos naturais e conservação ambiental. O indicador busca fortalecer a utilização sustentável do Parque da Gameleira, incentivando boas práticas ambientais e contribuindo para a preservação do espaço e melhoria contínua das condições de uso do equipamento público.</p> <p>No 4º Período Avaliatório, foi realizada ação educativa no contexto da visita guiada promovida para alunos da Escola Municipal Maria Mourici Granieri, em parceria com a ABCCMM, no Parque da Gameleira. Durante a atividade, foi distribuída cartilha institucional intitulada “<b>Parque da Gameleira – Uma viagem pela história de Belo Horizonte</b>”, abordando a importância histórica, cultural, econômica e agropecuária do Parque para a cidade de Belo Horizonte e para o Estado de Minas Gerais.</p> <p>O material apresentou às crianças aspectos relacionados à origem da antiga Fazenda da Gameleira, à formação da cidade, ao desenvolvimento da agropecuária mineira, à preservação do patrimônio público e à relevância do Parque como espaço de educação, cultura e tradição.</p> <p>Embora a ação não tenha abordado de forma técnica temas relacionados à sustentabilidade ambiental, a iniciativa promoveu o contato das crianças com a importância da preservação e valorização do Parque da Gameleira desde cedo, fortalecendo o senso de pertencimento e conscientização sobre o patrimônio histórico e cultural da cidade.</p>	



*Registro da leitura da cartilha e do filme sobre as raízes do Parque e da ABCCMM*

**Fonte de comprovação do indicador**

Cartilha de informação e registros fotográficos.

Área Temática: Promoção do parque de exposição

Indicador nº 6.3: Número de Capacitações destinadas a equipe de segurança, limpeza e manutenção

Meta do período avaliatório	Resultado do período avaliatório
1	1

**Informações relevantes acerca da execução do indicador no período avaliatório**

O Indicador nº 6.3 – **Número de Capacitações destinadas à equipe de segurança, limpeza e manutenção** tem como objetivo promover a qualificação dos profissionais que atuam no Parque da Gameleira, contribuindo para a melhoria das condições operacionais e de segurança.

No 4º Período Avaliatório, foi realizada **capacitação em primeiros socorros**, ministrada pelo **Corpo de Bombeiros Militar de Minas Gerais**, no dia **29 de abril de 2026**, nas dependências do Parque, conforme formalização prévia por meio de ofício.

O treinamento foi direcionado às equipes de **manutenção, segurança e colaboradores vinculados às associações atuantes no Parque**, contemplando conteúdos teóricos e práticos, incluindo **manobras de primeiros socorros, como reanimação cardiopulmonar (RCP/CPR)**, com realização de exercícios simulados. A capacitação contribuiu para o **aprimoramento técnico das equipes, aumento da segurança operacional e melhor preparo para emergências**, alinhando-se às diretrizes de qualificação contínua previstas no Contrato de Gestão.

Ressalta-se que a atividade foi devidamente registrada por meio de documentação institucional e registros fotográficos.



*Registro fotográfico da equipe do CBMMG, representantes das associações, gestão do Parque e terceiros.*

**Fonte de comprovação do indicador**

Ofício, lista de presença, registros fotográficos e certificado.

	<b>Ação</b>	<b>Fonte de comprovação</b>	<b>Status</b>
1	Publicar, na Imprensa Oficial, ato do dirigente máximo do OEP instituindo a comissão de avaliação – CA. Página da Publicação. OEP Contrato 015/2025 de Gestão (112618989) SEI 2370.01.0021446/2023-29 / pg. 13	Página da Publicação.	OEP
2	Encaminhar, preferencialmente em meio digital, uma cópia do contrato de gestão e seus respectivos Termos Aditivos, bem como sua Memória de Cálculo para os membros designados para a comissão de avaliação.	Cópia digitalizada do ofício de encaminhamento, contendo o número do documento e do Processo no SEI	OEP
3	Manter atualizada a indicação do supervisor e do supervisor adjunto do contrato de gestão.	Contrato de gestão	OEP
4	Manter atualizada a comissão de monitoramento do contrato de gestão	Contrato de gestão	OEP
5	Disponibilizar o contrato de gestão (e respectivos Termos Aditivos) devidamente assinado nos sítios eletrônicos do OEP e da OS.	E-mail enviado para a SCP/SEPLAG, contendo o print screen das telas dos sítios eletrônicos.	OEP/OS

6	Disponibilizar, no sítio eletrônico da OS, o ato de qualificação como OS Estadual e os documentos exigidos pelo art. 61 do Decreto Estadual nº 45.969 de 2002, que regulamenta a Lei de Acesso à Informação.	E-mail enviado para a SCP/SEPLAG, contendo o print screen das telas do sítio eletrônico	ABCCMM/parque da Gameleira/documentos contrato de gestão
7	Disponibilizar, no sítio eletrônico da OS, regulamentos próprios que disciplinem os procedimentos que deverão ser adotados para a contratação de obras, serviços, pessoal, compras e alienações e de concessão de diárias e procedimentos de reembolso de despesas	E-mail enviado para a SCP/SEPLAG, contendo o print screen das telas do sítio eletrônico	ABCCMM/parque da Gameleira/documentos contrato de gestão
8	Encaminhar à comissão de monitoramento, a cada período avaliatório, relatório gerencial de resultados (RGR) e relatório gerencial financeiro (RGF), devidamente assinados.	Cópia digitalizada do ofício de encaminhamento, contendo o número do documento e do Processo no SEI.	OS
9	Elaborar, a cada período avaliatório, relatório de monitoramento a ser encaminhado para a CA.	Cópia assinada do relatório de monitoramento	OEP

10	Encaminhar aos membros da comissão de avaliação, a cada período avaliatório, relatório de monitoramento, com informações sobre a execução física e financeira pertinentes ao período analisado.	Cópia digitalizada do ofício de encaminhamento, contendo o número do documento e do Processo no SEI.	OEP
11	Realizar, a cada período avaliatório, as checagens amostrais periódicas e checagem de efetividade (esta se for o caso) gerando relatório(s) conclusivo(s).	Relatórios de checagens amostrais periódicas e checagem de efetividade, (este se for o caso)	OEP
12	Garantir, a cada período avaliatório, que as avaliações do contrato de gestão – reuniões da comissão de avaliação – sejam realizadas nos prazos previstos no contrato de gestão	Relatórios da comissão de avaliação	OEP
13	Disponibilizar os relatórios gerenciais de resultados e relatórios gerenciais financeiros, devidamente assinados, nos sítios eletrônicos do OEP e da OS.	E-mail enviado para a SCP/SEPLAG, contendo o print screen das telas dos sítios eletrônicos.	OEP e OS
14	Disponibilizar os relatórios de monitoramento do contrato de	E-mail enviado para a SCP/SEPLAG, contendo o print	OEP/OS

	gestão devidamente assinados, no sítio eletrônico do OEP ou da Política Pública e da OS.	screen das telas dos sítios eletrônicos.	
15	Disponibilizar os relatórios da comissão de avaliação, devidamente assinados, no sítio eletrônico do OEP ou da Política Pública e da OS	E-mail enviado para A SCP/SEPLAG, contendo o print screen das telas dos sítios eletrônico.	OEP/OS
16	Realizar reunião com os dirigentes máximos do OEP, dirigente da OS e representante da Seplag, para reportar informações relevantes acerca da execução do contrato de gestão	Lista de presença da reunião	OEP
17	Comunicação pela parte interessada quanto ao interesse na celebração de Termo Aditivo ao contrato de gestão.	Ofício ou correio eletrônico do dirigente máximo do OEP ou da OS	OEP/OS

**Fonte de comprovação do indicador**

Fonte de comprovação prevista, no quadro acima, para a cada ação e documento consolidado pela SCP/SEPLAG demonstrando o resultado alcançado pelo OEP.

### 3 – COMPARATIVO ENTRE OS PRODUTOS PREVISTOS E REALIZADOS

QUADRO 2 – COMPARATIVO ENTRE OS PRODUTOS PREVISTOS E REALIZADOS

Área Temática		Produto		Peso (%)	Término Previsto	Término Realizado	Status
1	Regularização Fundiária e Ambiental	4	Solicitação do alvará definitivo de funcionamento do parque	4	Abr/26	<b>12/02/2026</b>	1- Plenamente executado dentro do prazo
2	Realização de eventos agropecuários	1	Elaboração da Agenda de eventos, Exposição Agropecuária	5	Jul/25	<b>29/07/2025</b>	1- Plenamente executado dentro do prazo

### 3.1 – Detalhamento da realização dos produtos

<b>Área Temática:</b> Regularização Fundiária e Ambiental		
<b>Produto nº 1.4: Solicitação do alvará definitivo de funcionamento do parque</b>		
<b>Duração</b>		<b>Status</b>
<b>Término previsto</b>	<b>Término realizado</b>	
<b>Abr/26</b>	<b>12/02/2026</b>	1- Plenamente executado dentro do prazo
<b>Informações relevantes acerca da execução do produto no período avaliatório</b>		
<p>Além disso, para melhor compreensão do processo de regularização fundiária e ambiental, entendemos ser importante esclarecer quais etapas já foram realizadas e quais são os pré-requisitos necessários para que a Prefeitura encaminhe formalmente a relação das obras de adequação exigidas.</p> <p>Nesse sentido, destacamos que as obras serão expedidas como condicionantes ao alvará definitivo. Portanto, até a emissão do referido documento, não há obras formalmente determinadas a serem executadas pela gestão do Parque.</p> <p>Com relação ao alvará, o processo de abertura do pedido foi realizado em fevereiro de 2026. Na ocasião, foram encaminhados todos os documentos obrigatórios inicialmente exigidos, quais sejam: ART, laudo técnico acústico, AVCB, diretrizes ambientais complementares, dispensa de licenciamento estadual e relatório de ruído.</p> <p>Após a análise inicial da documentação, foi solicitada a apresentação de documento adicional, referente ao seguro de responsabilidade civil. Tal documento está sendo providenciado pela gestão do Parque e será anexado ao processo tão logo esteja disponível, a fim de possibilitar a conclusão da análise.</p>		

Você está em Atividades Econômicas - Acesso requerente / Histórico

## Visualizar Processo de Emissão de Alvará de Localização e Funcionamento



**Viabilidade (nº):** MGP2600164564 **Admitida** **Viabilidade feita por:** 068.144.616-17 **Data expedição:** 11/02/2026 **Data validade:** 10/08/2026  
**Alvará (nº):** **Títular:** 65.179.400/0001-61 **Razão social:** INSTITUTO MINEIRO DE AGROPECUARIA **Data validade:**

Consulta de Viabilidade Solicitação de Alvará Histórico

Para que a solicitação seja analisada é necessário clicar em "SALVAR E ENVIAR".

**Requerente:** ANDRE MARINHO DOS ANJOS (068.144.616-17)  
**Solicitação feita em:** 12/02/2026

**Títular:** 65.179.400/0001-61  
**Situação da solicitação:** **Concluída**

## Dados da Solicitação

Número requerimento \* 2025004177

Detalhamento

• É necessário anexar o documento **Apólice de seguro de Responsabilidade Civil**.

ANEXOS

Escolha ou arraste arquivos de até 10MB

ANEXOS SELECIONADOS

Nome	Tipo
ART_LAUDO TECNICO ACÚSTICO.pdf	ART ou RRT do Laudo Técnico Acústico
AVCB.pdf	AVCB ou Laudo Técnico + ART
Diretrizes Ambientais Complementares _ Portal de Serviços.pdf	Despacho da SMMA acatando a documentação de Diretrizes
Dispensa - Licenciamento Estadual - Gamelaína.pdf	Licença ambiental do COPAM
Relatório de Ruído - Parque Gamelaína.pdf	Laudo técnico acústico + certificado de acreditação

Cancelar solicitação Salvar Salvar e Enviar

## Histórico de Análise de ALF

Solicitação de análise de alvará **criada**

12/02/2026 10:41:49  
 ANDRE MARINHO DOS ANJOS

## Fonte de comprovação do produto

Print com o número do requerimento: 2025004177

<b>Área Temática:</b> Realização de eventos agropecuários		
<b>Produto nº 2.1:</b> Elaboração da Agenda de eventos, Exposição Agropecuária		
Duração		Status
Término previsto	Término realizado	
Jul/25	29/07/2025	1- Plenamente executado dentro do prazo
Informações relevantes acerca da execução do produto no período avaliatório		
<p>O Produto nº 2.1 – <b>Elaboração da Agenda de Eventos – Exposição Agropecuária</b> tem como objetivo estruturar e consolidar o calendário anual de eventos agropecuários do Parque da Gameleira, organizando de forma antecipada as programações previstas para utilização do espaço.</p> <p>A elaboração da agenda contempla o alinhamento junto às associações, promotores e organizadores de eventos, considerando aspectos operacionais, períodos de montagem e desmontagem, compatibilidade entre eventos e disponibilidade da infraestrutura do Parque. O produto busca garantir maior previsibilidade na ocupação do espaço, melhor organização operacional e fortalecimento da utilização do Parque da Gameleira como polo de realização de eventos agropecuários de relevância regional e nacional.</p> <p>Nesse contexto, a <b>Agenda de Eventos Agropecuários de 2025 foi devidamente elaborada e aprovada pelo IMA em tempo hábil</b>, permitindo o planejamento antecipado das atividades e contribuindo para a organização operacional e institucional do Parque ao longo do exercício.</p> <p>O e-mail do de acordo veio dia 29/07/2025 pelo Fabrizio B. Froes</p>		
Fonte de comprovação do produto		
Agenda de Eventos e e-mail comprovando a aprovação.		

#### **4 – CONSIDERAÇÕES FINAIS**

O quarto período avaliativo, compreendido entre 01/02/2026 e 30/04/2026, representou o encerramento do primeiro ano de execução do Contrato de Gestão, consolidando aprendizados operacionais, institucionais e comerciais relevantes para a gestão do Parque da Gameleira.

Ao longo do período, houve avanço na organização operacional do Parque, fortalecimento da relação com associações e ampliação das ações educativas, técnicas e institucionais realizadas no espaço. Além disso, foram executadas iniciativas voltadas à capacitação, bem-estar animal, visitas guiadas e valorização histórica e cultural do Parque.

Ressalta-se que parte dos indicadores avaliados possui caráter acumulativo ao longo do primeiro ano do Contrato de Gestão, motivo pelo qual eventos realizados em períodos anteriores permaneceram sendo considerados para fins de atingimento das metas do 4º período avaliativo.

O período também evidenciou desafios importantes relacionados à logística operacional dos grandes eventos agropecuários, aos extensos períodos de montagem e desmontagem e às limitações estruturais de determinados espaços, fatores que impactam diretamente a disponibilidade do Parque para novas ocupações e diversificação de eventos.

Apesar disso, a gestão mantém perspectiva positiva para os próximos ciclos do contrato, com foco na ampliação da ocupação qualificada do Parque, fortalecimento da sustentabilidade financeira da operação, melhoria da infraestrutura e consolidação do Parque da Gameleira como equipamento público de relevância agropecuária, cultural, educacional e institucional para Belo Horizonte e para o Estado de Minas Gerais.



PODER JUDICIÁRIO  
JUSTIÇA DO TRABALHO

**CERTIDÃO NEGATIVA DE DÉBITOS TRABALHISTAS**

Nome: ASSOCIACAO BRASILEIRA DOS CRIADORES DO CAVALO MANGALARGA  
MARCHADOR - ABCCMM (MATRIZ E FILIAIS)  
CNPJ: 17.217.001/0001-95  
Certidão nº: 9298482/2026  
Expedição: 10/02/2026, às 09:34:05  
Validade: 09/08/2026 - 180 (cento e oitenta) dias, contados da data de sua expedição.

Certifica-se que **ASSOCIACAO BRASILEIRA DOS CRIADORES DO CAVALO MANGALARGA MARCHADOR - ABCCMM (MATRIZ E FILIAIS)**, inscrito(a) no CNPJ sob o nº **17.217.001/0001-95**, **NÃO CONSTA** como inadimplente no Banco Nacional de Devedores Trabalhistas.

Certidão emitida com base nos arts. 642-A e 883-A da Consolidação das Leis do Trabalho, acrescentados pelas Leis ns.º 12.440/2011 e 13.467/2017, e no Ato 01/2022 da CGJT, de 21 de janeiro de 2022. Os dados constantes desta Certidão são de responsabilidade dos Tribunais do Trabalho.

No caso de pessoa jurídica, a Certidão atesta a empresa em relação a todos os seus estabelecimentos, agências ou filiais.

A aceitação desta certidão condiciona-se à verificação de sua autenticidade no portal do Tribunal Superior do Trabalho na Internet (<http://www.tst.jus.br>).

Certidão emitida gratuitamente.

**INFORMAÇÃO IMPORTANTE**

Do Banco Nacional de Devedores Trabalhistas constam os dados necessários à identificação das pessoas naturais e jurídicas inadimplentes perante a Justiça do Trabalho quanto às obrigações estabelecidas em sentença condenatória transitada em julgado ou em acordos judiciais trabalhistas, inclusive no concernente aos recolhimentos previdenciários, a honorários, a custas, a emolumentos ou a recolhimentos determinados em lei; ou decorrentes de execução de acordos firmados perante o Ministério Público do Trabalho, Comissão de Conciliação Prévia ou demais títulos que, por disposição legal, contiver força executiva.

Dúvidas e sugestões: [cdnt@tst.jus.br](mailto:cdnt@tst.jus.br)



**MINISTÉRIO DA FAZENDA**  
Secretaria da Receita Federal do Brasil  
Procuradoria-Geral da Fazenda Nacional

**CERTIDÃO POSITIVA COM EFEITOS DE NEGATIVA DE DÉBITOS RELATIVOS AOS TRIBUTOS  
FEDERAIS E À DÍVIDA ATIVA DA UNIÃO**

**Nome: ASSOCIACAO BRASILEIRA DOS CRIADORES DO CAVALO MANGALARGA  
MARCHADOR - ABCCMM  
CNPJ: 17.217.001/0001-95**

Ressalvado o direito de a Fazenda Nacional cobrar e inscrever quaisquer dívidas de responsabilidade do sujeito passivo acima identificado que vierem a ser apuradas, é certificado que:

1. constam débitos administrados pela Secretaria da Receita Federal do Brasil (RFB) com exigibilidade suspensa nos termos do art. 151 da Lei nº 5.172, de 25 de outubro de 1966 - Código Tributário Nacional (CTN), ou objeto de decisão judicial que determina sua desconsideração para fins de certificação da regularidade fiscal, ou ainda não vencidos; e
2. não constam inscrições em Dívida Ativa da União (DAU) na Procuradoria-Geral da Fazenda Nacional (PGFN).

Conforme disposto nos arts. 205 e 206 do CTN, este documento tem os mesmos efeitos da certidão negativa.

Esta certidão é válida para o estabelecimento matriz e suas filiais e, no caso de ente federativo, para todos os órgãos e fundos públicos da administração direta a ele vinculados. Refere-se à situação do sujeito passivo no âmbito da RFB e da PGFN e abrange inclusive as contribuições sociais previstas nas alíneas 'a' a 'd' do parágrafo único do art. 11 da Lei nº 8.212, de 24 de julho de 1991.

A aceitação desta certidão está condicionada à verificação de sua autenticidade na Internet, nos endereços <<http://rfb.gov.br>> ou <<http://www.pgfn.gov.br>>.

Certidão emitida gratuitamente com base na Portaria Conjunta RFB/PGFN nº 1.751, de 2/10/2014.  
Emitida às 10:26:49 do dia 09/02/2026 <hora e data de Brasília>.  
Válida até 08/08/2026.

Código de controle da certidão: **DE54.EA2F.8E48.6AE5**  
Qualquer rasura ou emenda invalidará este documento.



## SECRETARIA DE ESTADO DE FAZENDA DE MINAS GERAIS

Certidão de Débitos Tributários

**Negativa**

**Data de emissão** 05/05/2026  
**Data de validade** 03/08/2026

**Razão Social**  
ASSOCIACAO BRASILEIRA DOS CRIADORES DO CAVALO  
MANGALARGA MARCHADOR - ABCCMM

**CNPJ**  
17.217.001/0001-95

Ressalvado o direito de a Fazenda Pública Estadual cobrar e inscrever quaisquer dívidas de responsabilidade do sujeito passivo acima identificado que vierem a ser apuradas, é certificado que:

1. Não constam débitos relativos a tributos administrados pela Fazenda Pública Estadual e/ou Advocacia Geral do Estado;
2. No caso de utilização para lavratura de escritura pública ou registro de formal de partilha, de carta de adjudicação expedida em autos de inventário ou de arrolamento, de sentença em ação de separação judicial, divórcio ou de partilha de bens na união estável e de escritura pública de doação de bens imóveis, esta certidão somente terá validade se acompanhada da Certidão de Pagamento / Desoneração do ITCD, prevista no artigo 39 do Decreto 43.981/2005.

Certidão válida para todos os estabelecimentos da empresa, alcançando débitos tributários do sujeito passivo em Fase Administrativa ou inscritos em Dívida Ativa.

05/05/2026, 09:47

[cnd.pbh.gov.br/CNDOnline/guiaCND.xhtml](http://cnd.pbh.gov.br/CNDOnline/guiaCND.xhtml)



**Prefeitura de Belo Horizonte**  
Secretaria Municipal de Fazenda  
Subsecretaria da Receita Municipal

### DOCUMENTO AUXILIAR DA CERTIDÃO POSITIVA COM EFEITO NEGATIVO PLENA PESSOA JURIDICA

**REGISTROS DE ACESSO**

Código de Controle: **AJCJMJPJ**

Documento/Certidão nº **37.040.074** Exercício: **2026**

Emissão em: **05/05/2026**

Requerimento em: **09:46:36**

Validade: **04/06/2026**

Nome: **ASSOCIACAO BRASILEIRA DOS CRIADORES DO CAVALO MANGALARGA MARCHADOR - ABCCMM**  
CNPJ: **17.217.001.0001.95**

Ressalvando a Prefeitura Municipal de Belo Horizonte o direito de cobrar débitos posteriormente apurados, a Diretoria de Arrecadação, Cobrança e Dívida Ativa da Secretaria Municipal de Fazenda, no uso de suas atribuições legais, certifica que o Contribuinte acima encontra-se regular com a Fazenda Pública Municipal, em relação aos Tributos, Multas e Precos inscritos ou não em dívida ativa.

**RESSALVAS**

Existe(m) lançamento(s) a vencer

Nos termos do Decreto 15.927/2015 este documento auxiliar é a representação gráfica da certidão de débitos e situação fiscal, não substituindo a certidão, que será obtida no Portal da PBH, por meio da autenticação dos registros de acesso deste documento.

DOCUMENTO GRATUITO - <http://cndonline.siatu.pbh.gov.br>

DOCUMENTO GRATUITO - <http://cndonline.siatu.pbh.gov.br>



## CONTROLADORIA-GERAL DA UNIÃO

Certidão Negativa Correccional - Entes Privados (ePAD, CGU-PJ, CEIS, CNEP e CEPIM)

Consultado: ASSOCIACAO BRASILEIRA DOS CRIADORES DO CAVALO MANGALARGA MARCHADOR - ABCCMM

CPF/CNPJ: 17.217.001/0001-95

Certifica-se que, em consulta aos sistemas ePAD e CGU-PJ e aos cadastros CEIS, CNEP e CEPIM, mantidos pela Corregedoria-Geral da União, **NÃO CONSTAM** registros de penalidades vigentes ou de procedimentos acusatórios em andamento, relativos ao CPF/CNPJ consultado.

*Destaca-se que, nos termos da legislação vigente, os referidos cadastros consolidam informações prestadas pelos entes públicos, de todos os Poderes e esferas de governo.*

*Os Sistemas ePAD e CGU-PJ consolidam os dados sobre o andamento dos processos administrativos de responsabilização de entes privados no Poder Executivo Federal.*

*O Cadastro Nacional de Empresas Inidôneas e Suspensas (CEIS) apresenta a relação de empresas e pessoas físicas que sofreram sanções que implicaram a restrição de participar de licitações ou de celebrar contratos com a Administração Pública.*

*O Cadastro Nacional de Empresas Punidas (CNEP) apresenta a relação de empresas que sofreram quaisquer das punições previstas na Lei nº 12.846/2013 (Lei Anticorrupção).*

*O Cadastro de Entidades Privadas sem Fim Lucrativos Impedidas (CEPIM) apresenta a relação de entidades privadas sem fins lucrativos que estão impedidas de celebrar novos convênios, contratos de repasse ou termos de parceria com a Administração Pública Federal, em função de irregularidades não resolvidas em convênios, contratos de repasse ou termos de parceria firmados anteriormente.*

Certidão emitida às 15:12:23 do dia 05/05/2026, com validade até o dia 04/06/2026.

Link para consulta da verificação da certidão <https://certidoes.cgu.gov.br/>

Código de controle da certidão: R4peA0FzbchlopD8pIqU

*Qualquer rasura ou emenda invalidará este documento.*



## **Certificado de Regularidade do FGTS - CRF**

**Inscrição:** 17.217.001/0001-95  
**Razão Social:** ASSOCIACAO BRASILEIRA DOS CRIADORES DO CAVALO MANGALARG  
**Endereço:** AV AMAZONAS 6020 / GAMELEIRA / BELO HORIZONTE / MG / 30510-000

A Caixa Econômica Federal, no uso da atribuição que lhe confere o Art. 7, da Lei 8.036, de 11 de maio de 1990, certifica que, nesta data, a empresa acima identificada encontra-se em situação regular perante o Fundo de Garantia do Tempo de Serviço - FGTS.

O presente Certificado não servirá de prova contra cobrança de quaisquer débitos referentes a contribuições e/ou encargos devidos, decorrentes das obrigações com o FGTS.

**Validade:** 22/04/2026 a 21/05/2026

**Certificação Número:** 2026042219050200998140

Informação obtida em 05/05/2026 15:09:52

A utilização deste Certificado para os fins previstos em Lei esta condicionada a verificação de autenticidade no site da Caixa:  
**[www.caixa.gov.br](http://www.caixa.gov.br)**

## **DECLARAÇÃO DO DIRIGENTE DA OS**

Declaro, para todos os fins, que são verídicas todas as informações contidas neste Relatório Gerencial de Resultados. Acrescento, ainda, que as fontes de comprovação dos indicadores e produtos estão organizadas e arquivadas junto à ABCCMM- ASSOCIAÇÃO BRASILEIRA DOS CRIADORES DO CAVALO MANGALARGA MARCHADOR e podem ser consultadas a qualquer momento pela Comissão de Monitoramento, por representantes do INSTITUTO MINEIRO DE AGROPECUÁRIA ou representantes de órgãos de controle e auditoria do Governo do Estado de Minas Gerais.

Belo Horizonte, 11 de maio de 2026.

---

Dario Colares

DIRETOR - PRESIDENTE da OS ABCCMM

## Relatório Gerencial de Resultados OS.pdf

Documento número #c3f6dd18-fb6d-4871-adaf-4d0d37bc4b7a

Hash do documento original (SHA256): 6da74105e33c08eb1425c4809e5b0b59ae915ee46933bc06f3c4c3a5c2657a44

## Assinaturas

 **Dario Colares de Araujo Moreira**

CPF: 316.674.906-30

Assinou em 11 mai 2026 às 20:27:04

## Log

- 11 mai 2026, 20:25:09 Operador com email financeiro@sowin.com.br na Conta e017e93e-6aba-401f-b060-a22f24d10a8b criou este documento número c3f6dd18-fb6d-4871-adaf-4d0d37bc4b7a. Data limite para assinatura do documento: 10 de junho de 2026 (20:25). Finalização automática após a última assinatura: habilitada. Idioma: Português brasileiro.
- 11 mai 2026, 20:25:57 Operador com email financeiro@sowin.com.br na Conta e017e93e-6aba-401f-b060-a22f24d10a8b alterou o processo de assinatura. Data limite para assinatura do documento: 10 de junho de 2026 (10:57).
- 11 mai 2026, 20:25:57 Operador com email financeiro@sowin.com.br na Conta e017e93e-6aba-401f-b060-a22f24d10a8b adicionou à Lista de Assinatura: dario.colares@abccmm.org.br para assinar, via E-mail.
- Pontos de autenticação: Token via E-mail; Nome Completo; CPF; endereço de IP. Dados informados pelo Operador para validação do signatário: nome completo Dario Colares de Araujo Moreira e CPF 316.674.906-30.
- 11 mai 2026, 20:27:04 Dario Colares de Araujo Moreira assinou. Pontos de autenticação: Token via E-mail dario.colares@abccmm.org.br. CPF informado: 316.674.906-30. IP: 152.255.105.202. Localização compartilhada pelo dispositivo eletrônico: latitude -19.93826929218056 e longitude -43.93539869283152. URL para abrir a localização no mapa: <https://app.clicksign.com/location>. Componente de assinatura versão 1.1439.0 disponibilizado em <https://app.clicksign.com>.
- 11 mai 2026, 20:27:05 Processo de assinatura finalizado automaticamente. Motivo: finalização automática após a última assinatura habilitada. Processo de assinatura concluído para o documento número c3f6dd18-fb6d-4871-adaf-4d0d37bc4b7a.



**Documento assinado com validade jurídica.**

Para conferir a validade, acesse <https://www.clicksign.com/validador> e utilize a senha gerada pelos signatários ou envie este arquivo em PDF.

As assinaturas digitais e eletrônicas têm validade jurídica prevista na Medida Provisória nº. 2200-2 / 2001

Este Log é exclusivo e deve ser considerado parte do documento nº c3f6dd18-fb6d-4871-adaf-4d0d37bc4b7a, com os efeitos prescritos nos Termos de Uso da Clicksign, disponível em [www.clicksign.com](http://www.clicksign.com).